寧波日報

本報已呈請內政部登記並中宣部 中華郵政掛號認為新聞紙類

永久社址 寧波　臨時社址 寧海　發行人 姚逸[illegible]

第六三七期

△定報價目▽
一、每月連郵六十元[illegible]
△廣告刊例▽
[illegible]

天台縣橫西鄉鄉長俞尉桐遺失撥糧命令證章聲明

[illegible]

俞濟民啟事

此次寓間[illegible]賊[illegible]防[illegible]此奉[illegible]地圖須急切[illegible]，乃[illegible]訂[illegible]蒙各機關公[illegible]各[illegible]代[illegible]諸親友盛情探視，一節幸鑒其區區，從緩枉駕為禱。方克痊癒，承

浙江地方銀行寧海支行

經營業務
存放　匯兌　儲蓄
發行一節約建國儲金　利息優厚　保障穩固
辦理一切[illegible]款

臨海元康轉運行

負責運輸　手續簡捷
保證安全　運費低廉

總行地址：臨海[illegible]街
電報掛號：（〇二[illegible]七）
接洽處地址：寧海，永嘉，溫嶺，虹橋，[illegible]

屹立東南的兩大文化堡壘

言論：深入透闢
取材：豐富翔實
消息：迅速靈通
印刷：精美整潔
廣告：效力宏大

歡迎訂閱
歡迎批銷

定價：每月六十元

浙江日報

社址：碧湖趙村
發行人：嚴北溟
主編

浙江潮 旬刊

新近復刊的
建設性
綜合性
文摘性
資料性
的大型刊物

現已出至第五期

定價：每冊八元　每月[illegible]八元

寧波印刷廠

擴充業務

業務項目

印刷部
圖報刊表簿文股
書紙物册據憑票

鑄字部
二至五號及新五號老宋
鉛字
阿刺伯數字
英文字母
各色花邊
書邊鉛條

接洽處
寧海[illegible]本廠
十八號[illegible]司弄
天[illegible]洋王路十
四號
臨海[illegible]內禮堂街

旨在革新印刷，助進文化發展
機械新式完備
銅模精美，承印書籍
鉛字俱全，材料豐富
代鑄鉛字，品質精良
力求迅速，交貨不誤

電話直達
電報掛號五〇〇〇

地方自治是憲政建設的基礎

[illegible]

二　國民黨倡導地方自治的經過

自從北伐完成，國民黨執政以後，對於訓政時期應有的設施，不遺餘力，尤特別注重訓政的中心工作——地方自治。

[illegible]這個根本問題提出，喚起大家注意。

[illegible]

二十年六月一日，國民政府公佈訓政時期約法，規定此時期中人民的權利義務及發展國民生計推進國民教育應遵守的根本原則，以及訓政時期中中央地方政府的組織，使[illegible]

[illegible]於政權建設的方針，則有如下的重要指示：[illegible]念，而易以總理建國大綱中[illegible]縣為自治單位的新觀念，[illegible]實為三民主義之基本組織。雖建國大綱中規定：訓政時期國民大會亦有行使選舉、罷免、創制、複決之權，然國民大會所行使之四種政權，乃為真正之直接民權，以是[illegible]本黨今後之實際工作，不特必須確立[illegible]自治制度，而必當扶植地方人民之[illegible]經濟建設[illegible]之成績。』

[illegible]於二十三年以前完成。當由政府本此原則，並限[illegible]各項自治法規，呈由國民政府公佈施行。

[illegible]並為[illegible]先樹立保甲組織，限二十三年上半年內完成。

四、地方自治，應力求[illegible]

自從上項決議[illegible]以後，各省的地方[illegible]

[illegible]國民參政機關，以利國家之決策[illegible]集中全國力量[illegible]地方自治條件[illegible]收其效。

（未完）

從憲政實施論當前工作

羅[illegible]

[illegible]

旅行良伴

[illegible]

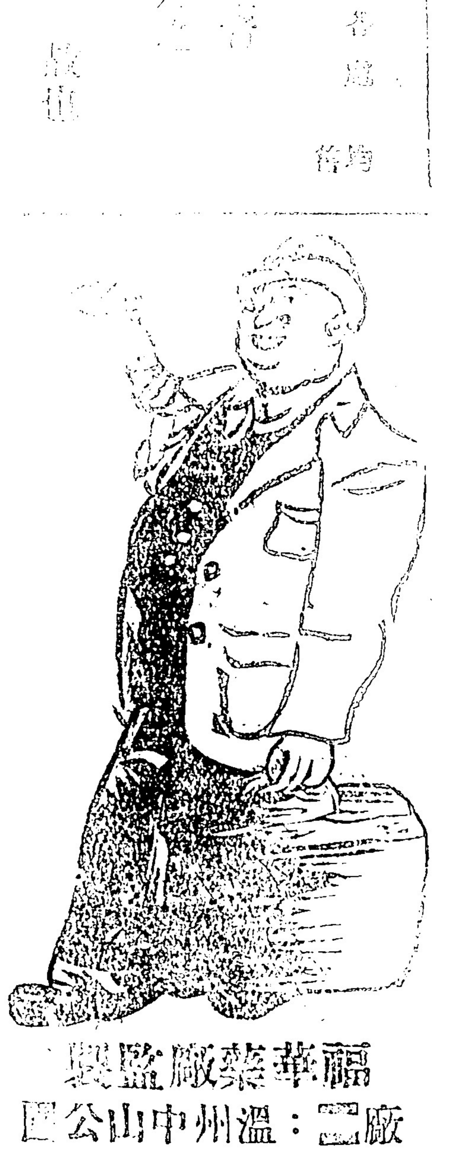

福華藥廠監製
廠址：溫州中山公園

汨羅江沿岸展開激戰
中津渡我軍乘機出擊
南縣情況不明，公安我軍轉移陣地
安鄉繼續血戰，通城敵分二股竄犯

【中央三十一日電】公安我軍與敵血戰二日，予敵重創，嗣因敵軍大批增援，衆寡懸殊，現我已自動轉移城西近郊，與敵鏖戰。

【中央三十一日恩施電】中津渡（均公安西北）對岸之敵，經我猛烈打擊，我另有一有力部隊，乘敵喪頹之際，突由中津渡渡河反擊，與敵激戰數小時。敵不支向雞竹壋逃竄，我軍跟蹤追擊，敵傷亡頗多，迄至三十一日晨，敵復陸續增援，現仍激戰中。

【中央三十一日長沙電】安鄉激戰竟日之汨水不斷，激我死傷均重，尤以長[illegible]河之等門最烈，該地位居汨水北岸，在地形上極爲緊要，敵軍攻襲，然仍在我軍堅守中。

【中央三十一日恩施電】南縣以北附近地區之敵，於三十日[illegible]續有增加，其一股[illegible]，被我阻擊於三仙湖市以北地區，戰鬥激烈，另敵三股，分由白蚌口（安鄉東南）三市河，白粉咀（安鄉東北）三面侵犯安鄉，[illegible]我軍[illegible]，再度猛犯，戰況甚爲激烈。

【中央卅一日渝電】軍委會卅一日發表戰訊：一、湘北方面，竄踞新牆河南岸戰鬥，於卅日晚移至汨羅江北岸之磊石、長樂街、新市。敵於港口一綫，敵於其飛機輪番轟炸助戰下，不斷向我猛撲，戰況至爲激烈，其由河夾塘渡過汨羅江南岸之敵，續行向東進犯，刻仍被我阻止於公路附近地區，至新牆河北岸我軍與敵仍在普岸市月田一帶反覆衝殺。二、鄂南方面：由通城南犯二路敵，其一路仍被我阻止於九嶺東南地區，另一路於卅日午後侵至麥市後，續分兩股向天岳關（麥市西南）進犯。與我戰鬥激烈，迄晚仍在各該地附近續戰。三、鄂西方面，長江南岸向我進犯各路敵，均有後續部隊增加，南縣城對外聯絡阻斷，卅日已入於情況不明，其侵至南縣西北及西南地區之敵，於卅日晨分四路由三汊河白粉咀（均南縣西北）仁克院，白蚌口（均南縣西南）向安鄉北東南三面圍犯，同時便衣隊一部，乘隙竄至城郊擾亂，我守備安鄉部隊隨與各路來犯敵展開激戰，迄晚仍在城附近與敵苦戰中。公安城於卅日傍晚被敵陷，雙方傷亡均重，至目前仍與敵在城西南戰鬥中。至宜都方面，戰鬥仍繼續進行，松滋河東岸地區戰況無變化。四、中原戰場，我[illegible]展開攻擊，廿九日[illegible]一度攻克城垣，[illegible]中。

中央緊急號召 科學界集中 從事發明新兵器

【中央三十一日渝電】中央頃特緊急號召全國科學界集中明智能力，協助兵工機關改進發明新兵器之創造，以爲克敵國家早日獲取勝利。

豫西我軍連克 下湯舊縣黑峪
美機連日飛往中原助戰

【中央卅一日豫南某基地電】連日美機不斷出動飛往中原前綫助戰。

【中央卅一日重慶電】據軍委會卅一日發表第二次戰訊：三十一日我空軍繼續出動協助豫中前綫地面部隊作戰，對嵩縣之敵予以轟炸，我機所攜大批炸彈全部投中城內，敵軍事目標當即引起大火，敵損受莫大之損傷，中美混合隊空軍襲臨汾敵機場。發現地面停有武裝戰鬥機六架，巨型當式機一架，當予以低空掃射，全部起火焚毀。

【中央三十日老河口電】寶豐敵廿九日利用戰車多輛，向我頑抗，縣城曾一度被我克復。

【中央廿九日老河口電】魯山西下湯，嵩縣西舊縣黑峪鎮，廿八日均被我克復，該三處敵甚衆，連日我反攻部隊挺進頗爲神速，廿八日我一部攻取舊縣街，將敵擊退，下午一時我乘勝追擊，入寶豐前關，與敵巷戰半小時，該敵敗退城內，廿八日我陸空聯合進行猛攻，又有極大收穫。

【老河口廿九日電】南陽電話，鄭州敵運到傷兵，迄廿六日已有九千餘人，前此北運者亦有二千餘人，是見敵在中原傷亡之重。

遂平之役敵俘 表示厭惡戰爭 切願敵軍早日退出

【中央卅日內鄉電】我軍攻克遂平之役，俘獲日軍篠江菜一，小林正夫，星野堤，淺野正義，千葉流大郎，內田山下，廣田中敦次，中村康司，小高啓作，關，武治，加瀨喜三雄等十二名，已先後解抵南陽，現某政治部戰地服務隊，贈予酒食果品等，各戰俘受此優待，喜形於色，渠等表示對長期戰爭，極爲厭惡，均願敵軍早日退出中國，恢復和平。

×××

滇西北齋公房 敵遺屍二百具

滇西方面：怒江西岸我軍，繼續向瓦甸攻擊前進，在敵人之猛烈抵抗下，我已攻佔一重要據點，北侵至馬面關，敵向馬面關我軍攻擊，[illegible]已被我猛攻中，[illegible]房方面之敵向我反攻，被擊退，敵傷亡甚衆，廿八日我軍於攻克[illegible]之役，經清掃戰場，發現敵遺屍二百餘具，現美空軍第十四航空隊，在怒江西岸全綫積極協助我軍作戰，於日前轟炸北齋公房，[illegible]地，均被猛烈轟炸，[illegible]方面：[illegible]對敵攻擊猛烈，[illegible]我軍[illegible]城村（城西北）[illegible]潰敵一部，[illegible]之西[illegible]，[illegible]。

敵機連日竄擾湘省

【中央三十一日衡陽電】三十一日敵機廿一架，分三批擾湘，首批一架於[illegible]偵察，[illegible]第二批十六架[illegible]，[illegible]。

【中央廿九日衡陽電】廿九日敵機[illegible]襲擊[illegible]，自晨四時起至午後三時止，敵機十八架分七批[illegible]，在[illegible]湘陰[illegible]等地投彈。

【中央三十日衡陽電】三十日晚八時許，敵機五架，分批[illegible]，四次在衡投彈。

長沙已成 肅靜都市

【中央三十一日長沙電】記者[illegible]長沙[illegible]，現已成爲肅靜都市，[illegible]人影，報館亦已停刊，商店全部停業，市內[illegible]，均在要[illegible]。

【長沙三十一日電】[illegible]三戰[illegible]經驗，[illegible]，戰鬥之[illegible]，市內[illegible]，合辦處，從容疏散，使利[illegible]，其他民生日用必需之物資，[illegible]，均全部[illegible]，以爲保衞長沙戰士之需用。

政院全體大會閉幕
蔣兼院長出席指導 研討興革事件極詳

【中央卅一日重慶電】行政院爲研討中央與地方行政興革起見，特召集全國行政會議大會，討論主旨爲：一、中央與地方行政關係事項。二、加強地方自治之推行事項。三、安定物價，穩定經濟事項。四、收復淪陷區域及戰後復員事項。五、其他重要行政事項。大會於五月廿九日上午九時在國府大禮堂開幕，蔣主席親蒞主持，並致訓詞，指示召集全國行政會議之意義。下午三時舉行預備會，主席孔副院長祥熙。中央各院部會首長及來渝各省主席及廳長秘書長各市市長計共一百卅餘人出席。張秘書長[illegible]報告：一、本會議討論之主要事項，由院擬定要點分各部會署及各省市政府提供意見，共收一百卅餘件，二、本會收到各出席人員提案共九十餘件，按其性質分交各組審查。三、奉主席指定各審查組審查委員名單，並分別指定召集人；第一組審查中央與地方行政關係，及其他事項，召集人翁文灝張羣。第二組審查加強地方自治事項，召集人周鍾嶽，第三組審查安定物價，穩定經濟事項，召集人徐堪黃旭初。第四組審查收復淪陷地區政治設施事項，召集人沈鴻烈劉文輝。四、原定各省主席報告一項，改爲檢討。十分鐘後，舉行第一次大會，主席孔祥熙，開始檢討中央與地方行政之關係。各省主席報告後，由中央各部會首長及各省主席長官相繼發表意見，討論情形至爲熱烈，院長於聽取各項意見後，分有詳細指示，至六時散會。卅日上午八時舉行第二次大會，主席孔祥熙，張秘書長報告收到提案之總數，並報告本年來行政院一年來[illegible]

辦理要事之概況，應報告全國行政會議。[illegible]開始討論[illegible]自治，各省主席分別[illegible]述辦理情形，及今後如何改進方針。[illegible]十二中[illegible]發表[illegible]實施。[illegible]對各地方長官[illegible]提出各項問題分別予以指示，[illegible]結果。十一時[illegible]下午[illegible]年[illegible]一日上午八時舉行第三次大會，[illegible]，[illegible]各省[illegible]別報告各該省實施[illegible]物價情形，及安定公教人員生活之辦法，至十一時[illegible]經濟問題之[illegible]方針，於公教人員生活之改善，特加注意，[illegible]，下午[illegible]一日上午十[illegible]均[illegible]式。

×××

盟機襲塞班島 擊落敵機兩架

【中央卅一日重慶電】東南亞盟軍總部卅一日發表第一四八號公報稱：華軍切斷加邁孟拱間之主要公路，加邁以南華軍猛擊敵方貨車廿五輛，佔領供應推進軍火庫等房屋六所，[illegible]將軍之部隊[illegible]，[illegible]於敵軍之反攻後，天氣[illegible]，盟方在[illegible]地區[illegible]，並[illegible]戰利品甚多，敵軍死傷甚衆。盟軍擊退猛攻我前方陣地之敵軍。伊洛瓦底江以北情況無變化，[illegible]馬區我軍已迫近[illegible]。[illegible]有若干進展。[illegible]

【合衆三十日珍珠港電】尼米茲將軍總部本日公報稱：廿八日陸軍解放式機及海軍解放式機轟炸馬里亞納群島之塞班島，此爲四月十七日以來之第一次，敵高射火炮頗猛烈，敵戰鬥機十二架與我機相遇，被擊落二架，[illegible]。廿七日海軍[illegible]島之[illegible]，[illegible]甚猛烈。廿八日馬紹爾群島殘存之各日軍據地被炸。

【[illegible]路透三十日電】[illegible]太平洋[illegible]總司令部本日發表公報稱：馬紹爾群島內之[illegible]及[illegible]，廿八日[illegible]十二架[illegible]，[illegible]其他二架[illegible]，並[illegible]。[illegible]跑道，兵營，高射炮陣地及其他防禦設備均被毀，千島群島內之占守島亦被我機轟炸。

倭最近六個月內 損失船隻統計

【中央卅一日重慶電】據英大使館稱：倫敦卅一日電，明星報載：最近六個月內，日本船舶平均每日損失一艘，[illegible]超過日方之造船率，自去年十一月起之六個月內，美潛艇擊沉日船二百零三艘，戰爭開始以來，共擊沉日船五百五十八艘，另有卅六艘殆遭擊沉，一百十五艘受損，最近六個月擊沉者，大部爲商船共一百廿三艘，及擊沉運輸艦卅三艘，油輪廿四艘。

國民參政會致電 慰勞中原將士
豫慰勞會赴前線慰勞

【中央卅一日渝電】國民參政會頃電蔣司令長官鼎文，湯副司令長官恩伯，周副主任至柔，陳納德司令，並向中原將士及中美空軍致慰。

【中央卅一日內鄉電】豫省黨部慰勞會，爲鼓勵前方將士特聯合青年團支團部，省參會，婦運會，中央社等單位組織前線將士慰勞團，推方東，宋瑱忠，丁紹光，陳化成，王幽僑，高業茂，吳提僑，孫紹方爲代表，於廿九日赴馬由日慰勞某地方團隊，慰勞式，於下午四時舉行。由慰勞會方副主委主席，各代表分致慰勞並獻勞金廿萬元，及新運會所製精練錦旗一面，以慰團以任務完畢，於卅日返內鄉。

【中央卅一日桂林電】桂銀行發起慰勞前方將士募款運動，由桂市中中交農及各商業銀行分別負責認捐。

社論
袪除戰爭原因

袪除戰爭原因，這已經成爲人類最感迫切的問題了。二十世紀沒有過去一半，人類即遭遇到兩次慘酷的世界大戰，千百萬的人民在戰爭裏死去！也有千百萬的人民拔着戰火奔逃着，離家背井顛沛流離的生活！這些戰爭所界予我們的慘痛，我們深深地感覺到若不袪除這戰爭的原因，一則第二次大戰之後，必有第三次大戰接踵而來，正如第二次大戰之繼續第一次大戰毫無異致一。不用說我們子孫的安寧，即我們自己這一代也未必就能安寧下去。

總裁在「中國之命運」裏分析戰爭原因說：「凡是民族之間，國家之間，帶有侵略性的政治經濟軍事的壟斷和行爲，及由此種壟斷和行爲所造成的制度和關係，都是戰爭的原因」，我們翻開人類歷史，所謂戰爭，無一不是被這些壟斷和行爲所促致。所以若要袪除戰爭，就必須消滅這些侵略性的政治經濟軍事的壟斷和行爲，這是毫無疑義的。

在目前，我們所處的世界，資本主義社會制度是佔着最大的場面，也因爲資本主義制度的發展，使全世界國與國間的關係日形複雜與緊密。故地球上不論何一角落的騷動，都會遍及整個世界，更因爲資本主義制度發展到二十世紀時代，其生產力與生產關係的衝突日益尖銳化，各工業國家爲着其利潤的繼續，對於原料市場的處置和要求，以及統計的生產自然日感迫需，這些帝國主義國家的本身要求在今日世界的情勢下當然沒有其發展的希望，他們爲着避免由其本身所造成的矛盾，所將必然爆發的恐怖局狀，只有走向戰爭的道路，才能暫避其危機。

總之，近代戰爭經濟問題是佔着最大的因素。經濟問題一天不能合理解決，則戰爭原因亦必存在一天。我們既然處在這樣的時代裏，爲着我們自己和我們的子孫的生活能夠安寧，就必須針對這一問題去解決它。

威爾基先生在「天下一家」一書裏明白地指出我們這次戰爭的目的，不但在打倒侵略者，不但在使戰後的世界能夠繁榮；而消滅一切造成恐慌和不景氣的經濟關係；並且還要使戰後的世界永久和平下去！至於觀念中的利潤慾所致，如果戰後的世界能有一個民生主義經濟體系 建立良好的社會制度，排除這些利慾和野心，戰火才不致再起，世界永久的和平，才能得以確保！

努力聯合國戰後團結 阻止另一次大戰發生
美擬定和平計劃初稿
赫爾宣佈請中英蘇派代表會商

【路透卅日華盛頓電】羅斯福本日稱：[illegible]案，現在初期草擬階段，今後仍可修加以甚大之改善，渠強調稱：渠與赫爾及其他外交人員，在國內進行之會商，乃在研討建立一有效機構，討論對象並不限於國際原則也。

【合衆卅日華盛頓電】羅斯福今日向報界[illegible]國際和平及安全之機構謂：美國提出討論此項機構具體計劃之稿，附以所擬實現此項計劃之步驟。總統對於美國如何努力使聯合國能在戰後團結，並阻止另一次世界大戰發生，討論甚久，尤強調說明謂：渠認為此類事件應在政治上無所謂異同之見，甚關重要，渠不知四大國之間有何正式會議之計劃，談話之進行，實際上可無需召集會議，於提交中英蘇三國之計劃初稿，已與英蘇有所商談，而與蔣委員長亦曾在開羅時說及其大概，在[illegible]進行之際[illegible]須有所改，當無疑義。總統謂至此，乃追述上次大戰後，[illegible]國聯之[illegible]，謂吾人目前之努力在促成聯合國間之團結，惟吾人須瞭解吾人不能擬具結束所有戰爭之步驟，今日之目標，在維持若干時期，使美國能與其他國家[illegible]而不致影響美國獨立[illegible]。羅氏所想像之世界組織，各國在其中合作極佳，無論任何一國，或若干國，冒險發動侵略其他國家或攻擊其領土時，非但各國意見能完全一致，是可在實際侵略發動前[illegible]之戰國。羅總統對於自美國參戰以來，西班牙行動表示不滿，余不使國際間從事[illegible]，西班牙[illegible]以供應品輸往德國，而目前之減少，自彼觀之，尚嫌不足。[illegible]招待[illegible]後，外界猜疑邱吉爾首相下次聚會情事，總統請示引起猜度，[illegible]方法，[illegible]希望能於日內與明年一月間之時間內再見邱相，屆時本[illegible]統之任期已滿。

【路透卅日華盛頓電】赫爾接見中英蘇各國使節，開始就戰後和平計劃事於華府（以下錄抄十餘字）舉行[illegible]。赫爾於記者招待會中稱：四強代表去秋在莫斯科集會時，曾通過日後於華盛頓舉行會議，商討建立國際和平機構之議案，該案係由蘇聯外交人民委員會委員長莫洛托夫提出，三強出席此一會議之人選，目前尚無所知。渠對本人是否任美國主要代表一節，記者旋提出詢問曰：莫洛托夫將出席會議之決案是否即艾登與莫斯科[illegible]之謂？渠未置答。國務卿總稱：會議日期將由其他與會之三國政府決定，三國準備就緒後，美國隨時可以參與會商。

【路透卅日華盛頓電】[illegible]國擬提出何種要求，領勿自縛於任何機構。

【路透卅日華盛頓電】英駐美大使哈里法克斯，於赫爾召集之記者招待會中稱：赫爾邀吾人往晤，藉悉全部向本國政府轉達，渠承斷於適當時期開始進行非正式[illegible]會商討戰後和平[illegible]。中國駐美大使魏道明氏亦稱：彼等[illegible]草案。

【合衆卅日華盛頓電】赫爾宣佈已請英、蘇、中三國派遣代表來此參加非正式之會議，以便建立一戰後國際安全機構。據云至於遴選代表一節，則為各國自身之事，其他各國如已準備妥當，美國隨時可以與之進行會談。參議院外交委員會主席康納利表示贊成赫爾主張，早日會商建立戰後和平機構之計劃，但參議員惠勒則謂非俟吾人接受英蘇二[illegible]

第八軍前線阿西區域 德軍停止抵抗
美裝甲部隊距羅馬十三哩

【路透三十日義境前線電】卡塞林所部，昨夜於第八軍戰線阿西區域停止抵抗，向前推進之英軍攻克此一重要公路聯絡站，於通至阿維察諾公路，繼續向北挺進，印軍亦肅清敵軍抵抗之據點，續攻克高地數處。

【合衆三十日那不勒斯電】美裝甲部隊冒安濟奧通羅馬公路二側德軍之頑強抵抗，向前挺進，前進部隊已進抵距羅[illegible]十六哩之[illegible]，[illegible]已自與陣地前進十二哩之比西尼斯科。第五軍前線訊：美第一部隊沿安濟奧公路，獲得重要進展後之[illegible]英科森諾及阿爾巴諾，後者距羅馬僅十三哩。

蘇軍自西北區 擊退德軍進攻

【路透卅日莫斯科電】蘇方本夜發表公報：蘇軍自[illegible]西以北之區域內，從事擊退德軍之進攻，[illegible]及步兵之進攻，敵軍防線被突破，損失極重。

永安獻金運動 仍熱烈推進
義賣正在展開中

【中央卅一日永安電】此間獻金運動仍熱烈推進中，國立音專昨舉行節獻演奏會，售得三千元，清唱曲譜，得一萬元，全數捐獻，永安記者公會舉辦之中央中國兒童時報聯合義賣，將於六月一日舉行，省府劉主席決先以一萬元預訂一份，省秘書長亦以二千元訂購一份，預料此項義賣，將引起各界踴躍輸將。

美機襲德 法比亦遭炸

【路透三十日倫敦電】美軍總部本日公報稱：美機羣第八航空隊今中午發動[illegible]轟炸機一千二百餘架，戰鬥機保護，在一千[illegible]大編隊，本日襲擊德國境內之飛機製造工廠三處及機場六處，法比淪陷區內之三鐵路車場及加萊海峽區之軍事設備，亦被轟炸。【路透三十日倫敦電】美方公報稱：美機本日襲擊巴黎附近之橋梁及其他軍事目標，安特衛普之目標亦被襲。

寧夏近訊

【中央卅一日寧夏電】市郊秧苗茁壯，長達數寸，陌畝青葱，一望無垠，豐稔可卜。

厄瓜多爾革命 取得勝利

【路透卅日瓜亞基爾電】厄瓜多爾革命，現已平息，秩序已告恢復。革命為人所支持之前任總統伊巴拉，可望於本日自哥倫比亞抵此，伊巴拉氏自一九三四年被選[illegible]後，[illegible]。【合衆卅日[illegible]電】[illegible]全國[illegible]內政部[illegible]領袖，與前政府當局[illegible]一日之戰後，即告全盤，因平民領袖納達爾氏已着手改組行政機構，伊巴拉可望於今夜自哥倫比亞抵此，據官方消息，前厄總統避難於[illegible]多之哥倫比亞大使館內。

西對德供給 仍未停止

【路透三十日華盛頓電】羅斯福總統本日於記者招待會中稱：據渠所悉，西班牙對德之供給，迄今仍未大量停止。

有獎儲蓄 頭獎在昆明

【中央三十一日[illegible]電】儲蓄會發行之有獎儲蓄[illegible]三日開獎，頭獎一號[illegible]，中信局[illegible]昆明。

土國會結束預算辯論 通過信任政府案
土總理謂不許反動派活動

【路透卅日倫敦電】安哥拉本夜廣播稱：土耳其國會進行之預算辯論，業於昨日結束，會中一致通過信任政府。土總理發表閉幕演說稱：本年預算中，最大支出乃國防費用，吾人將不容許本身受左右兩派趨勢及觀念所操縱，吾人決以自由人民之地位，生存於世，且不容許反動派在國內活動。

德加強駐土特務活動

【路透卅日安哥拉電】德國特務組織中最重要份子菲赫爾，本月十二日抵伊斯坦堡，主持德國駐土耳其特務機關一切活動，並圖改善德國在土一部特務工作人員，於盟方後所造成之局勢，僉信渠將指揮希姆萊派駐安哥拉及伊斯坦堡兩地代表之活動。

外國記者招待會 吳國楨報告戰況
對管制物價亦有所陳述

【中央卅日渝電】外國記者招待會卅日下午舉行，梁寒操、吳國楨、張平群出席主持，某記者問：對於美、英、蘇、中四國會議之觀感如何？吳次長答：吾正等待魏大使之詳細報告。國際和平安全機構，吾人對於赫爾國務卿之建議，極表贊同。某記者問：新聞檢查之改正辦法如何？梁氏答稱：十二中全會所決定之改善出版檢查制度中，大會已舉七委員審查，關於檢查標準，六月內可以[illegible]？張氏答：日寇調集其關東軍近在豫湘發動大規模攻勢，且或將另在他處蠢動，其意圖何在，極大之狂妄野心，實欲使中國割成東西兩部，斷其聯絡，並取直達廣州之鐵路線，並以預防美軍將在華南海岸之登陸，情勢刻正嚴重，當前吾人又將有若干苦戰若干艱困，但吾人百折不撓之精神，將益見奮發，吾人之精神將永不變。吾人無論遭遇如何艱難，吾人堅決繼續抗戰，以至最後勝利之獲得，而此最後勝利，自亦必然獲得。深望聯合國家加強聯合，早使太平洋岸恢復太平。記者問：最近物價之指數，較戰前如何？答：重慶最近零售物價總指數，較民國二十六年計，增四百十五倍，今增加生產、改進運輸、節約消費、把握資源減少通貨發行，及緊縮信用等事，均與物價有關，政府自必竭力推行，上列各事過去或因缺乏經驗，或因辦法未盡周妥，關於物價管制[illegible]理想之處[illegible]

黃文充 赴美講學

（中央社廣州）大學商學院長黃文充，三十一日乘[illegible]印轉美，應美大學之聘講學。

西京市 黨團動態

【中央卅日西安電】青年團西安市分團部奉令組織，決定六月廿日成立。【中央卅一日西安電】陝省黨部[illegible]有效實施[illegible]，西京市[illegible]。

[illegible]及該地學校情形。

【中央卅日寧電】財政廳長趙文府語記者，[illegible]自民國卅年開始，首由永寧縣辦理，漸次推及賀蘭、金積、平羅、中寧、靈武等縣，[illegible]此項工作已全部完竣，[illegible]後政府徵收田賦，及[illegible]納地價稅款等項，一律按照新估地價辦理。

桂市黨部發起 革新風氣運動

【中央三十日桂林電】桂市黨部發起革新社會風氣運動，三十日下午一時舉行座談會，到黨政界代表八十餘人，討論結果：一、培養社會道德，樹立良好風氣，二、伸張公理正義，主持公道。三、提倡合理生活，加強戰時節約[illegible]。[illegible]、革除奇異服裝[illegible]，並推出代表[illegible]。

青年團繼續籌辦 青年夏令營
分五區設營訓練

【中央三十一日重慶電】青年團青年夏令營，本年度仍擬繼續舉辦，除在重慶設置一營外，並擇定曲江、碧湖、屯溪、西安等處各設一營，計共五營，預定於七月十三日至十五日報到，十六日開學，八月廿日結業，該五營籌備主任，派定重慶營正副籌備主任胡庶華、蔣經國担任，曲江營正副籌備主任由李漢魂、李國俊擔任，碧湖營正副籌備主任由倪文亞、韓文濤擔任，西安營正副籌備主任由胡宗南、[illegible]擔任，該營選調青年中小學教師部份由團部與教育部會商決定，由各省教育廳主調，團務幹部由各省支團部主調訓練，內容除實施夏令營之一般訓練外，對中小學教師加強其地方自治之認識，對團務幹部增進其工作技術之素養，各營均已開始積極籌備。○○○

此次大戰命名為「對強暴者之戰」
羅斯福總統甚滿意

【路透三十日華盛頓電】羅斯福本日於記者招待會中，暗示稱此次大戰名之「對強暴者之戰」，有人於數週前，向其提出此名，渠對此名甚感滿意。

青年團直屬第三分團部 舉行女青年演說競賽

【復國社卅一日雲和電】青年團直屬第三分團部，為提高女青年演說興趣及增強其宣傳能力起見，於卅日下午二時在青年館大禮堂舉行女青年演說，競賽題為當前婦女的責任，經批定結果，第一名宋超海，第二名趙麗關，第三名羅雲，第四名郭吉先，各人所講材料豐富，國語流利，即於當場分別給發獎品云。

贛黨員代表會 圓滿閉幕

【中央三十日泰和電】贛第六次全省黨員代表大會，於廿八日下午閉幕，大會運用討論通過黨務，政治、軍事、經濟、教育、文化等類，提案計一百六十七件，並選出曾浩森、劉已達、熊在渭、王次甫等為執委，匡正宇、文羣等為監委，下發表宣言揭櫫一、堅定建國信仰，二、轉移社會風氣。三、加強反攻力量。四、[illegible]政綱等四要義。

澳總理寇丁 抵加訪問

【路透卅日渥太華電】加國國防部長拉爾斯頓本日於下院稱：澳總理寇丁，現抵加訪問，將於一日午後出席加拿大國會，發表演說。

三門婦女運動委會 重新改組成立

現十二中全會已對此問題有所決議，將成立婦運機構，主持其事，以期增進婦運工作之效能。

【三門訊】[illegible]三門縣婦女運動委員會，[illegible]各委員，先後他調離職，致會務無形停頓，茲為展開婦女運動工作起見，已分別聘任[illegible]（三門婦女會理事長）為主任委員，[illegible]、章秀華、王蘭心、[illegible]、黃若華、奚[illegible]為委員，於五月卅日召開成立大會。

四明山我某部 重創頑敵

【浙東×地訊】我××部此次自四明山剿匪歸來，乘戰勝餘威，於本月廿日途過奉新公路之際，派兵出擊浮溪及紹[illegible]等地之匪，分別進擊，廿一日[illegible]下午二時許，我×部以猛烈手段，敵潰不戰，乃於下午四時[illegible]支隊長以下七十餘名，（內有敵官兵[illegible]），是役[illegible]並獲步槍八支，[illegible]二匹，[illegible]我亦傷亡官兵十[illegible]名云。（力行社）

蘭市各小學 廣收學童

【中央卅一日蘭州電】蘭州市市立各小學校，期共增加班次廿四班，因收學童一千餘名。[illegible]敎室不敷，改用二部制教學方法，並提倡流動[illegible]，由市政府發動泥木工人義務勞動，[illegible]修建校舍[illegible]。

比賽，民衆組參加廿七人，女子組廿人，學生組廿三人，裁判結果，學生組為海門中學獲得錦標，（三門縣中學生）女子組為章宏璞，（縣黨部）民衆組為俞伯熊，（縣敎育員）並於廿九日紀念週給獎，舉行技術表演云。（三門新社）

永登撤銷理番委員 免除漢番之分

【中央卅日蘭州電】甘省府頃訓令永登縣撤銷理番委員名義，今後該縣轄境內民衆已無漢番之分，一視同仁，永登縣屬三十六族及十二寺院，[illegible]茶馬廳及訴訟事宜，後因改土歸流，於民國十八年改由永登縣長[illegible]理，[illegible]委員名義[illegible]，此一[illegible]除。

寧海警局捕獲賭犯 各處拘留懲罰

【寧海訊】縣警察局於廿九日下午七時，在本城錢家弄楊姓家內拿獲賭博犯盧志遠、宜熾才、潘祖耀、傅和鳴等四名，賭具雀牌一副，不經開庭訊問，均自打牌不諱，當依違警罰法第六十四條第八款之規定，各判處拘留六天以懲云。（新潮社）

[illegible]，於第十七次縣政會議中通過宣傳工作隊及黨政工作督導團組織辦法等要案二十餘件云。（新潮社）

奉化簡訊

【奉化訊】奉化縣政府[illegible]

協助農民耕種

【又訊】奉化縣政府為實行軍民合作，特訂定軍人協助農民耕種辦法，令飭縣自衛第一二兩大隊轉飭遵照云（新潮社）

奉縣府實行軍民合作。○○○○○○

「媲」「美」「木」「蘭」
天中女生許雲燕等 向青年團請求遠征

【天台訊】天台中學女生許雲燕、曹林仙及育青中學女生劉瑪麗、張翠英等五人，於本月廿四日親至青年團登記參加遠征云。（力行社）

前線文藝

第一期

生活

——故鄉之一章

艾蕪

余峻廷和雷志恒出了卄莊地，經過長着蠶豆和麥子的田野，順着一條流水的小河慢慢地走着。蠶豆麥子的嫩苗，都長得不大高，尤其是麥子，皆沒掩着灰黑的泥土。但牠們那種嫩綠鮮美的樣子，掩映在南方冬天的陽光下面，越發顯出一片欣喜迎人的秀色。小河的水，清亮得可以看見底子，悠悠擺動的水草和忽停忽浮的魚蝦，都現得很是分明。清新的空氣裏面，時時有輕微的泥土氣味，和水草氣味，彷彿若有若無地在蕩漾着。原野上已沒有上午那樣的風了，天空的雲也靜靜地不大流動，太陽光淡淡地射了下來，兩人都感到暖和而且舒適。

他們正在談着遼遠地方的事情：戰爭，學校，服務團，英勇的人們，不住的傾吐出他們的愉悅和向往。他們都愉快地感到了，被帝國主義壓迫百年的中國，是正在蓬勃地新生着。這正如面前的田野一樣，時候雖然隔到隆冬，但那來年的收穫物卻正在抽起苗發出葉。

田野間的大路上，有一乘轎子，很打眼地走着，一些老着鋤頭走在阡陌的農人，都停下足來瞭着。余峻廷和雷志恒卻沒有注意，只一味熱烈地講着。兩人走到小河上的大石橋，才面對面的碰見了轎子，他們隨便看了一眼，又仍然講談他們的。但轎門上卻伸出一個女的頭來，向余峻廷很熟地打着招呼，並叫轎夫停一下足。她用手掠一掠散在額角上的頭髮，笑着說：

「我哥哥不曉得你在這里，他借到你們村子上去看哩！」——余峻廷微微吃驚，——而又帶着抱歉的神情說：

「眞對不住！我不曉得你哥哥去看我！」「說沒有什麼要緊的事嗎？」接着又提緊問：

「沒有什麼要緊的事！」她笑着笑容回答，「他祇想約你到我們鄉下去玩玩」。她隨即笑起來，瞧瞧前頭的轎夫，繼續說：「聽張大哥他們講，昨天山里伯戶從來一隻猪子，我哥哥就想着請客了！」

站在前頭的轎夫，拿手掌擦着額上的汗的，便接嘴說道：「一滿肥的，總有好幾十斤囉」？

後面的轎夫把壓着的肩頭，移動一下，跟前面的轎夫搭口說：

「放下來吧」？

八在轎子里的女的，便阻止道：

「不用放下，借是走吧」！

轎夫動身走了，她從窗子上伸出頭來，笑着說：

「你在這裏等一陣，就會碰着他的，我哥哥他是騎馬，走得很快」。接着又斂一斂笑容：「請到我們家去玩喲！我哥哥碰着你，他會要你一道去的』。

余峻廷愉快地回答道：

「今天下午不能去了，我老表他們留我在這里」。

她這下才十分留神地看一下雷志恒，然後大聲親熱地說：「那末明天來喲」！

當時轎子已走了十幾步，余峻廷也大聲地回答：

「一就怕明天借有事！沒有事就來看你們」！

女的似乎借講了一句，但余峻廷都沒有聽見了。雷志恒這才問道：

「是那一個」？

余峻廷看雷志恒一下才說：

「呵，你借認不得麼？……應進伯的姊姊」！

雷志恒裝不住寂異地說：

「呵！這樣麼」？

同時語氣中卻不免帶了一些調刺，余峻廷就力爲辯護道：

「其實她頭腦很不錯吧！昨天我們在徐松一那里就談了好一陣，到不比平常的女學生」。

雷志恒沒有說話，只微微笑了一下。余峻廷對着他的眼睛，看了一會，才又問道：

「你覺得怎麼樣呢」？

雷志恒向着走到那邊山腳的轎子，望了一眼，然後微笑着說：

「我不是說她，我只覺得外面一般的人，他們是有頭腦的，不錯，可是他們卻缺少很好的手足」！

余峻廷在平時很容易了解話里面的意思的，但這陣他卻一邊聽話，一邊望着那乘遠遠走去的轎子。等到轎子一過山那邊去了，他才回過頭來帶着遲疑的眼色，瞧着雷志恒。雷志恒說出前頭的話時，也立刻感覺到這種指責，只有傷到余峻廷的地方，借沒有了解自己的話，就讓牠含糊下去，不願再加解釋，隨即望着去城里那面說：

『怎麼，應進伯借不見影子嗎？』

但余峻廷終於明白了他話里的意見，隨便望涼亭一下，又再說道：

「對她們那樣的人，你不能要求過苛啊！……首先是環境限制了她們！」

雷志恒便微微笑了一下，沒有答話。

余峻廷覺得那樣說是不能使人折服的，接着又加補充道：

「其實她也並沒同環境妥協！你有機會同她談話，你就曉得了」！

雷志恒想到兩人上午在山上打獵，會經有過一場不痛快的談話，所以這時不想再同他辯論了，只把足朝進城那個方向走去，一面說：

「我們去等應先生吧！」

余峻廷屈着雷志恒的論旨，繼續講了下去：

「我以爲單從衣服上來評判人，這是不妥當的，正如剛才姓典的那個傢伙，使人不快一樣」。

雷志恒一聽到余姓與的來比，便有些忍不住了，就冷笑地說道：

「我以爲一個有頭腦的人，他不應該在衣着方面，看得太漂亮，太講究」。

這樣一來，余峻廷不免臉紅了、因爲他自己，正是一個講究穿着的人。一向在上海的時候，比如汗衣領子有點髒，領帶把戲不伸展，就能使他感到不快，於是他立即辯駁道：

「這種意見，我覺得太呆板了，完全不中了形式邏輯的圈套。但如有一個人在這里，思想也好，行爲也好，難道你就因爲他衣着不講究一點，便完全抹殺他麼」？

雷志恒顯然分辯道：

「當然不是完全抹殺……」

余峻廷不讓他分辯，繼續大聲說：

『凡是衣着這種東西，完全是要適合環境的，比如在大都市說來，西裝旗袍，乃是最普通沒有的了，你不能走進華麗的地方，借穿起草鞋和破爛的衣服。反之，在鄉下人看來，自然都是以至於旗袍，西裝都是値得非難的，這是跟環境太不配合了。老實說，我才回來借沒有適當的衣換，等幾天我就要脫下身上這一套』，接着笑道：『說起來，這又像是同環境妥協了。可是我們對不必這樣機械的看法，有些地方無關大體，我們到不妨！』但他想說：『妥協一下』的字典裏面，是要驅逐掉的字，他素來認爲在他的字眼的，即使要說的時候，必不得已，要說的時候，也一定是議笑的口吻，這時因爲話語的形成、已轉爲非重的了，只好這麼說道：『我們到不妨那個一下』然而在話語里面逃避開了，心裏方面卻總覺得跟妥協默契了，終于是一擲揭點，就加重語氣說；也彷彿作爲自己的宣誓似的；『當然得到重要的事情，那是隔斷不能退讓一步的！』

雷志恒一直讓他說完，才帶着發揮的語調道：（好像……不語……自已的話……流暢而又迅……的話……似一段）。

『自然，你的話好些都是對的！……我有這一種感覺：……我先申明一句，我……不是說剛才那個……女士』……

余峻廷感到不好意思，稍稍有點不快，於是從雷志恒的話里面，就可以覺得出他是過於熱心替那位女士辯護了，就提快申辯道：

『我也不是偏袒她一個人』！

雷志恒微微一笑，繼續一面走，一面緩慢地說：

『我覺得一般的知識份子，他們有一個共同的特點，……就是他們很注意自己的物質享受……不把這方面的要求放低一點』！

余峻廷走了一會，皺着眉毛說道：

『你不能包括全體，我就曉得有好些人是在過着最低度的生活』。

雷志恒立刻回應道：

『那只不過是少數中的少數罷了』！

余峻廷心里覺得雷志恒的話說得很對，但他可不能在這種辯論之際表示自己的屈服，他仍舊堅持他先前的意見說道：

『我以爲知識份子，有他的環境。我們祇能要求他多做一點事，別的什麼都在其次』。

雷志恒想把辯證的緊張空氣，緩和一點，便笑着說道：

『多做點事，自然是千對萬對，但我看見好些人，尤其年輕比我們大一點的，一切舒服慣了，都爲了生活的享受，做着自己不願做的事情』。

余峻廷想着峻城大哥和徐松一怕就正是用這樣的。但他覺得那……點來說明，借是不夠，所以他又立即提着語道：

『我承認你說的話，對，但是這要有一部份的原因，我以爲借是由於他們思想不激底，對於這思想的把握，其次就是一點也不堅定。你看他們峻城大哥跟徐松一，我就非常的明白，你能說他們在做着不願意的事情麼？』余峻廷感到興奮而且愉快起來：『這是擺在眼前的事實，你再研究研究吧』！他祇覺中起了這個感覺：雷志恒一面工作，一面自修，那在學問方面的所得，一定是有限的。

雷志恒走了一陣，才說道：

『這自然是對的，只是我對人有一種看法，我以爲思想激底而又能把握得堅定，那他一定是不注意自己的生活享受的！』

余峻廷反對道：

『那末，反過來說，你認爲注意生活享受的人，或者說是講究的，這個人生活不過得儉，把握不堅定思想麼』？

雷志恒用力地回答道：

『是的！我有這個意思！』隨又補充一句：『因爲大多數人都在貪圖的時候』。

余峻廷不禁說話中刺到自己身上了，因爲他無法起來，針鋒，已無……揮一下手激動地說：

『你這太武斷了！你要曉得，有的人並不想生活過得好，只是優裕的環境，造成了他，難道你也認爲他思想不激底，把握不堅定麼』？接着又搖一搖頭：『這未免太武斷了』！

雷志恒原不想辯論……道：

『不過我借有一點意見，我以爲我們舒在自己的屋子裏面，是不對的……』

余峻廷冷冷地插了一句，但心里卻已……

『那不是』！

……

余峻廷走了一陣，才低聲說道：

『自然，誰不能跳開呢』？

於是雷志恒也不再講話了，慢慢地在大路上走着。

△

短簡

艾蕪

我因爲想寫長篇「故鄉」，短文章一直沒有寫。目前已整理出二十萬字，作爲「故鄉」的第一部，正交與書店拿去發排。第二部也在一面修改，一面謄寫中。你編的副刊，我高興經常寄文章與你。現在忙着，只好請人把第一部中未發表的一章，定名爲「生活」，作爲一段連寫似地抄寄與你發表。這一章，是緊接着「當代文選」第二期「卄鷹園」那篇文章的，因爲「卄鷹園」也是「故鄉」中的第三段。（下略）

四月二十三日

小林多喜二信扎選（一）

頁納雲譯

我最親愛的瀧子：

「在黑暗乃有光明。」

因此，從黑暗處走出來的人，才眞正最懂得光明之可貴。世界上並不是充滿着幸福的。因爲有不幸福，所以才有幸福這個東西的。別忘了這一點。因此，如果我們眞想過好的生活，不能不儘量嘗一嘗痛苦的滋味。

你們正過着惱人的生活。然而絕對不要忘了將來的光明乃是我們底的。而且希望你緊記着現在所受的痛是爲了這個目標，而免強忍耐下去。

我離開學校不過兩年，所以沒有什麼錢。我很想早點把你贖出來，可是這不過僅僅想想而已。遺憾，前晚上已經同你談過了。然而我確實有着熱烈的愛情，希望你安心吧。總有一天，我要藉着這個愛情把你救出來。雖然這件事似乎有些靠不住，假如你將來遇到悲哀痛苦的事情，希望你那個時候想念到我對你的熱愛，而咬緊牙根把痛與悲傷克服下去。

齊某這傢伙底情形，我會經設法打聽了一下。聽說他是個很壞的傢伙。詳細的情形下次面談，可是，總之聽說是個小氣而且無可救藥的東西。你底境遇雖然是那個樣子，但是自然不能不忍耐那些討厭的事情，但是絕對別把靈魂都出賣了。因爲你底靈魂那天晚上已經交付給我了。好不好，堅強地生活下去！

我和那些朋友卻沒有多餘的錢。我們有的時候還得向你們借，所以你是知道的。有了錢，我們是高興上你那兒去的，請放心吧。

你的債有多少呢？我自然儘量幫你的忙，請你數數我款子的數目。

最後，絕對別悲觀失望，相信我們兩人底愛情吧！雖然這個愛情看來似乎是很微弱與虛渺的，別亂喝酒把身體弄壞了。要是覺得難過想喝酒的話，就想到我而忍耐些，答應我，好不好？

還有，你想一想安慰小姐的苦楚去安慰她。告訴她，我實在想對她精神上有些幫助。大家過的都是離苦的生活，互相安慰吧！老太婆年紀大了，難怪她囉嗦，你該原諒她，同她好好的，并且常常安慰她。

好，再談吧。等你的回信。

一九二五、三、二〇、於小樽

編者按：小林多喜二是已故的日本無產階級文學家。在「九一八」以前，日本新興文化運動全盛的時代，他和「沒有太陽的街」的作者德永直等同爲左翼文壇底巨子；甚而在國際也負有相當名望。「九一八」日本開始侵略戰爭後，統治階級爲了鎭壓國內人民——尤其是社會主義者底反對，除大舉剿滅進步的文化。爲達到這個目的，他們大批地逮捕、監禁，殘害，前進的文化人。小林就是那個時候被害死在獄中的。這里發表是他給愛人——田口瀧子的情書，還有多封以後陸續刊出。他不把瀧子看做從屬於男子的普通女人，而努力想將她教育成爲一個社會解放運動的同志與戰友。在他與她的許多信中，可以看到他反覆要瀧子追求「光明」，「不要悲觀」。即使在這封短短的信中，我們也能理解到小林是一個怎樣堅強的人。他的文詞簡潔有力，可當一篇抒情的散文讀。

窮人及其他

雨果作　駱馬譯

窮人

晚上——狹小粗陋的茅屋里，
全是黑暗，只有那兒
從地板上漏下一點微光，
照着牆上漁人的網。

在黑屋角的斛木櫃上，
有幾個白碟子發亮，幽暗里
有架套着黑蚊帳的床，
床的旁邊，是個草墊。

五個孩子躺在長墊上——
一個小窩裡的網，鋪滿了草子；
高烟囪了冒出最後一朵火花，
紅光照亮了黑屋子。

母親跪着想，駭得臉發白，
她一人祈禱，聽着大浪在怒號，
……狂風，衝擊岩岸，衝擊中夜的荒涼，
不祥的海老是在外面叫，……

漁家女

海涅作　蕭洛譯

呵可愛的漁家女，
來哪，將你底船划到岸來；
我們要坐在一起
聊談，手攙着手。
可頭枕在我底懷裏，
不要怕我傷害你。
每天將你底身子交給我，
不怕海……
我底心有如大海洋
有浪濤，落潮和漲潮。

愛情

許多如珍珠的寶貝，
在低下深處燃燒。
歲月來了又去了，
人們死在墳墓裏，
但愛情從不如此，
那是在我底心裏永存着的。
我能否將你一次，一天
跪下來，
當我說，『女士，我愛的只有你！』
死在你的面前。

（本詩譯者請示通信址——編者）

▽△　▽△

這個文藝刊

編者

我們辦這個文藝半月刊，在前沒有遠大計劃，往後也不存什麼奢望，祇是想介紹幾篇可讀的作品給愛好文藝的朋友們。

我們作在浙東前線，經常的看不到大後方出版的書刊，即使偶爾由好心的友人從遠道寄來一兩本新書刊，但大多中途遭受着『浩劫』，仍落不到我們手里，令人很是失望和苦悶！在這一帶，和我們患同病的人恐怕也不少吧？因此，我們懷着『涸轍之魚，相濡以沫』的心情，想與同好者們交換些作品看看。我們打算：一面把手頭有的不管是戰前或戰後出版的雜誌上，選些內容結實，技巧精練的世界名作獻給大家，並以我們微弱的能力，在每篇選載的作品後，加以簡單的注釋；如經名家選注過的，我們更樂爲刊登。這想在其他刊物上不大有的吧？另一面，則熱望內地作家給我們撰稿；相信他們也不會拋棄東南成千成萬讀者的！

在這一期中，剛巧接到艾蕪先生的作品，使本刊生色了不少。我們深深地感謝艾蕪先生的愛護。並預計不久也可接到許傑、葛琴諸先生的作品了。

最後，袁汀先生在百忙中，替本刊設計報楣，尤使編者感激。更希望東南的作者能給我們有力的幫助！